Alapítva: 1992
XXVIII. évf. 7. (253.) szám
2019. július
Szent Jakab hava

Létavértesi HÍREK

A VÁROSI ÖNKORMÁNYZAT INGYENES LAPJA

Létavértes Kossuth u. 4.

honlap: www.letavertes.hu - blog: http://letahirek.blog.hu - facebookon – Twitteren - *e-mail*: letahirek@gmail.com

Isten éltesse!

FOTÓ: : MISKOLCZI JÁNOS – DEHIR.HU

Dr. Seres Géza 2019. július 2-án betöltötte 104. életévét Ebből az alkalomból születésnapján köszöntötték őt -többek között- a debreceni polgármesteri hivatal szociális osztályának munkatársai.
Az ünnepelt – aki egykor Nagylétán volt körzeti orvos, 2001 óta Létavértes város díszpolgára, és közel hetven esztendeje innen indította útjára a ma már országosan ismert *Tiszta udvar - rendes ház* mozgalmat – az orvosi tevékenységének emlékeit őrző szemészeti témájú házi-múzeumában fogadta a látogatóit.
Létavértes önkormányzata és lakossága nevében tisztelettel gratulálunk, jó egészséget kívánunk! *(t)*

Véradás

A június 12 -én megtartott véradáson megjelent 31 személy, vért adhatitt 28 fő
Új önkéntes véradóink: *Buzgó Gáborné* Létavértes, Széchenyi u. 55, *Budai Mihály Dávid* Létavértes, Bajcsi-Zsilinszky u. 11, *Mezei Kálmán* Létavértes, István u. 1, *Som Viktória* Létavértes, Béke 1. Mindenkinek köszönjük az önzetlen segítségét!

Bárkinek szüksége van irányítottan vérre, a kiszállásos véradások alkalmával jelezze!
Kérjük az önkéntes felajánló adja meg az alábbi adatokat:
Beteg neve, születési helye és időpontja, TAJ száma, **vércsoportja**, a kezelésének helye.
Legközelebbi véradás: Vértes Könyvtárban, Kassai u. 8. Időpontja: **2019. augusztus 28 –án,** szerdán, 10 –től 15 óráig
Mindenkit várunk, aki egészségesnek érzi magát

Szalai Ferencné véradásszervező

Június 29-én a meghirdetett programokkal került megrendezésre a XXIII. Városnap a Sportcentrumban. Szép számú résztvevő és érdeklődő követte az egész napos rendezvényt a főzőversenytől, a sportprogramokon át a színes szórakoztató műsorszámokig. Amint várható volt a legnagyobb érdeklődés Fenyő Miklós és csapatának esti koncertjét kísérte.

Eredmények és képek a 4, 5, 12. oldalakon.

Viharkárok, kárelhárítók elismerése

Június 27-én délután rendkívüli viharos időjárás sújtotta Hajdú-Bihar megye jó részét, és Létavértest.

80-90 kilométer/órás viharos szél, 15 percen át ömlő, kavargó eső (32 mm) jelentős károkat okozott a település számos pontján. Percek alatt víz hömpölygött az utcákon, megteltek a pincegarázsok, az udvarok, víz állt az udvarokon, kertekben.

Az orkánszerű szél fákat csavart ki tövestől, és víztől nehezült ágak szakadtak le. Jelentős károk keletkeztek a lakó- és melléképületek tetőszerkezetében. A kidőlt fák megrongálták a villanyvezetékeket, több utcában nem volt áram.

FOTÓ: MAGÁNARCHÍVUM

Autók a vihar kitépte platánfa alatt a volt piactéren, a Kossuth után.

Elismerés

Megyeszerte a hivatásos tűzoltók mellett a kárelhárításból derekasan kivették a részüket az önkormányzati és az önkéntes tűzoltó egységek is.

FOTÓ: : TÓTH GABRIELLA TŰ. ALEZREDES

Kovács Ferenc igazgató és Bárány László létavértesi tűzoltó az emléklappal

A közelmúltban ezt a helytállást ismerte el és köszönte meg ***Kovács Ferenc*** tűzoltó dandártábornok, a Hajdú-Bihar Megyei Katasztrófavédelmi Igazgatóság igazgatója, amikor az állományból kilencvenkilenc tűzoltónak valamint a Létavértes Önkormányzati Tűzoltóságnak emléklappal köszönte meg a kárfelszámolásokban végzett munkát. *(T.B.)*

RÖVIDEN

Tanévkezdési támogatás

Tájékoztatjuk a Tisztelt Szülőket, és az érintetteket, hogy a **tanévkezdési támogatás** 2019. évben is biztosított lesz az **alap-, közép- és felsőfokú oktatásban** résztvevők számára, ez évtől differenciált összegben.
Általános iskolások: 10.000 Ft, középiskolások 15.000 Ft, felsőfokú oktatásban résztvevők 20.000 Ft támogatásra jogosultak.

Az **igények benyújtása formanyomtatványon** történik a Városháza Szociális Irodáján (földszint, bal oldal 4. iroda)
augusztus 1-től – október 14-ig.
Kifizetés: augusztus 26 -tól ütemezetten és folyamosan.

NYOMTATVÁNY (kérelem és adatlap):
- **kérhető**: Városháza, Szociális irodában
- Elérhető a város honlapján: www.letavertes.hu /Hírek

A NYOMTATVÁNY BENYÚJTÁSAKOR
kötelező melléklet
a LAKCÍMKÁRTYA MÁSOLAT

- **általános iskolai tanulónál:** csak lakcímkártya másolat
- **középiskolai tanulónál:** iskolalátogatási bizonyítvány, a 2019/2020. tanévről, azon feltüntetve az igazolatlan hiányzásokat,
- **felsőfokú oktatásban résztvevőnél** hallgatói jogviszony igazolás

Tanév indításával összefüggő további információk az oktatási intézmények oldalán lesznek olvashatók.

Aljegyzői pályázat

Létavértesi Közös Önkormányzati Hivatal pályázatot hirdetett aljegyzői munkakör betöltésére.
Pályázat benyújtásának határideje: 2019. július 31. nap.
A kiírás elérhető a város honlapján: www.letavertes.hu , illetve a Közigállás honlapján: https://kozigallas.gov.hu/

Létavértesi Hírek
SZÍNES VÁLTOZATBAN (ELŐZŐ 5 ÉV)
a város honlapján: **www.letavertes.hu**

A képviselőtestületi ülések napirendjén

A 2019. június 27--én megtartott soros testületi ülés napirendjén:

Polgármesteri jelentés ●
1. Települési Értéktár Bizottság beszámolója ●
2. LÉT.A.MED Zrt. beszámolója a 2018. évi munkáról ●
3. Mezőőri beszámoló ●
4. Különfélék
- Játszótér pályázat ●
- Városnap pályázat ●
- Együttműködés a rendőrséggel kamerák üzemeltetésével kapcsolatban ●
- Orvosi ügyeleti napidíj emelésére benyújtott kérelem ●
- Ideiglenes Bizottság megalakítása ●

JELMAGYARÁZAT:

● = elérhető a város honlapján a Helyi rendeleteknél, illetve a Testületi ülés határozataiban

JAVASLATTÉTELI FELHÍVÁS

Díszpolgári cím és Létavértes Városért díj adományozására

Létavértes Városi Önkormányzat Képviselőtestülete 2019. június 27-én megtartott ülésén 1 díszpolgári cím, valamint 3 Létavértes Városért Díj odaítéléséről döntött.

A Létavértes Városért elismerő díj, valamint a Díszpolgári cím adományozásáról szóló 16/2004 (IV.29.) Ör. számú rendelet elérhető a váris honlapján: www.letavertes.hu

A **DÍSZPOLGÁRI CÍM** annak a természetes személynek adományozható, aki a tudományban, a társadalmi, gazdasági, vagy kulturális életben hosszabb életszakaszon át kiemelkedően tevékenykedve maradandót alkotott, amellyel öregbítette a város hírnevét. A ***díj posthumus*** címként is adományozható.

A **LÉTAVÉRTES VÁROSÉRT DÍJ** azoknak a személyeknek és közösségeknek adományozható, akik a város közéletében hosszabb időn át kiemelkedő munkát végeztek, vagy valamely jelentős szellemi alkotással járultak hozzá a város fejlődéséhez.

Az adományozásra ***indoklással ellátott*** javaslatot a polgármesternek címezve ***bárki tehet.***
A díjak adományozásáról a rendelet 5. §. (2) bekezdés alapján az erre a célra alakított ideiglenes bizottság javaslata alapján a Képviselőtestület dönt.

A javaslatokat fentiek szerinti **indoklással ellátva** a polgármesternek címezve 2019**. augusztus 20-ig** postai úton (4281 Létavértes, Kossuth u. 4.) vagy személyesen Városháza (Kossuth u. 4. sz) I. emelet 15. irodájába kérjük eljuttatni.

KÖZMUNKA

A Létavértesi Roma Nemzetiségi Önkormányzat pályázatot nyújtott be közmunkások foglalkoztatása érdekében a Kormányhivatalhoz, mely kedvező elbírálásban részesült.
Ennek alapján nyílt lehetőség a nemzetiségi önkormányzat számára 2019. júliusától fél éven át hat fő foglalkoztatására.
Feladatuk –többek között- a romák által lakott település rész rendbetétele.

FOTÓ: MAGÁNARCHÍVUM

Az un. Tisza-telepen számtalan üresen álló és elhanyagolt porta van. A telkek előtti közterület gazos; a fák nyírásra szorulnak. A városrészen járva megállapíthatjuk, hogy bőven lesz tennivalójuk a közmunkásoknak .

Papp Zoltán képviselő

Elektronikus ügyintézés

Tájékoztatjuk a lakosságot hogy a gyorsabb ügyintézést segítő elektronikus közigazgatási ügyintézésről olvashatnak a www.letavertes.hu honlap nyitó oldalán (címer alatt) elérhető linken.

Létavértesi HÍREK - LÉTAVÉRTES VÁROSI ÖNKORMÁNYZAT ingyenes lapja - **Kiadó**: Művelődési-, Sport- és Civil kapcsolatok Bizottság.
Felelős kiadó**: Vályiné Pápai Viola.** Felelős szerkesztő: **Turóczi Barnabás** - **06-30-336-7178 .** - Cím**:** 4281 Létavértes, Kossuth u. 4. Tel: 52 **376-101**
Interneten: a város honlapján: **www.letavertes.hu**, facebookon. Twitteren. Fax: (52) 376-345 - E-mail: **letahirek@gmail.com**,
Nyomda: LICIUM ART. 4029 Debrecen, Pacsirta u. 53. Tel: 52/ 533-183. E-mail:delakft@gmail.com Megjelent: 2500 példányban.
Terjeszti: Magyar Posta Zrt. Létavértes, Nagyváradi u. 1. Postavezető: 52/376-156 - **ISSN 1587-7639**

POLGÁRMESTERI TÁJÉKOZTATÓ

SZENNYVÍZBERUHÁZÁS

A korábbi tájékoztatásunknak megfelelően biztosan mindenki látja, illetve értesül arról, hogy a szennyvíz gerincvezeték építése a város utcáiban, illetve a tisztító telep munkálatai folyamatosan történnek.

FOTÓK: ÖNKORMÁNYZAT ARCHÍVUMA

Ez utóbbinál elkészítették a tisztító medence falazatát, a kezelőépület falazása, illetve tető készítése folyik. Ezek mellett a szociális épület falazása az elektromos, illetve gépészeti berendezések erőátviteli részének előkészítése is folyamatban van.

Ebben az időszakban a Sándor utca, a Szél utca, azok kereszteződései, a Keleti utca, Bács, Rákóczi, Kassai, Szélső utca és a rájuk csatlakozó közterületek érintettek ebben. Időnként a facebookon jelennek meg vélemények minimális hiányosságokról.
A kivitelezők minden munkahelyen folyamatos kapcsolatban vannak az önkormányzattal, naponta helyszínelünk a kollegáimmal a munkaterületeken és az általunk észlelt hiányosságokat is minden esetben szóvá tesszük számukra.

Tisztelettel kérek mindenkit, hogy amennyiben a munkavégzésekkel kapcsolatosan ilyen vagy más rendellenességeket tapasztal a **06 52 376 345, 06 52 585 300**-as telefonszámokon vagy a Létavértes, ***Árpád tér 19.*** szám alatti régi óvodában személyesen Veszelka Miklós főépítésvezetőnél jelezze.
Ezekben az ügyekben engem és kollégáimat is el tudnak érni akár munkaidőn kívül is.
A munkavégzésekkel kapcsolatos türelmét mindenkinek köszönjük!

VIHARKÁROKRÓL

Mint ahogy mindenki előtt ismeretes, június 27-én a késő délutáni órákban erős vihar vonult végig városunk egy részén, jelentős károkat hagyva maga után.
A képviselő-testület akkori ülését megszakítva több brigádot szerveztünk gépkocsikkal, láncfűrészekkel és kézi munkaerőkkel a károk elhárítására és a közterületek megtisztítására.
Mindezt tettük a katasztrófavédelem megyei és helyi munkatársaival (tűzoltóinkkal) együtt. Többen jöttek önként segítséget ajánlva. Szintén saját gépjárművel, saját eszközzel, még segítséget is hozva.
Így a gyors reagálás lehetővé tette azt, hogy a rend nagyjából másnap délutánra teljes egészében helyreállhatott.
A gallyak elszállításáról a későbbi időpontban tudtunk gondoskodni.

Megpróbált bennünket a Teremtő, de mégis az előre meghirdetett városnap megtartásra kerülhetett minden baj, fennakadás és hiányosság nélkül. Mindez úgy sikerült, hogy a szombati katasztrófavédelmi ellenőrzés, a NAV-os kontroll sem állapított meg hiányosságot.
Tisztelettel köszönöm meg Mindenkinek az ebben nyújtott segítségét (vállalkozásoknak, magánszemélyeknek, köz- és szakmunkás munkatársaimnak, valamint az irányításban résztvevő kollégáim mindegyikének) és azt a hozzáállást, amivel fontosnak tartották a baj mielőbbi megoldását, magukénak érezve a várost!

A fentiekre hivatkozással ismételten Tisztelettel kérem, hogy amennyiben a településen valamilyen rendellenességet, közműszolgáltatásban való hiányosságot, vagy csak problémának érzett jelenséget látnak, ne a facebookon, hanem a szolgáltatók számláin levő hibabejelentőn, illetve az Önkormányzat telefonszámain vagy akár személyesen is bármely időpontba az Önkormányzat felé jelezzék, mint ahogy tették a Keleti utca lakói az eső miatt megsüllyedt akna melletti útszakasz okán!
Segítségüket előre is Tisztelettel köszönjük!

Végül köszönetet mondok mindazon lakosainknak, civil szervezeteinknek, akik a rendezvényeinket felajánlásaikkal, munkájukkal, támogatásukkal segítették, illetve azoknak is, akik a részvételükkel hozzájárultak azok sikeréhez!

Menyhárt Károly polgármester

Hírek röviden

2019. július 12-én 43 fő tett esküt a Városházán, így 10820 főre nőtt az állampolgársági okmányokat Létavértesen átvevők száma.

FOTÓ: BOROS- SZIMA BEÁTA

2019. Június 30-án sikeres évadzáró gálaműsort rendezett a Cserebingó táncegyüttes a művelődési ház színháztermében

VÁROSNAP 2019. június 29.

A délelőtti programsorozat a ***Zumbarátnők*** csapatának táncával kezdődött.

FOTÓK: KŐVÁRI KRISZTIÁN

A gyerekeket, szülőket a ***Berkenye*** együttes szórakoztatta

FŐZŐVERSENY

Reggel indult a szokásos gasztronómiai megmérettetés, melyre 14 csapat nevezett. A legfinomabb falatok legjobbjai:

Levesek kategória: 1. Érmelléki Vadásztársaság, 2. Laczkó Zsolt, 3. Létavértes Városi Önkormányzat.

Juhász Ernőné az Érmelléki Vadásztársaság nevében két kategóriában is átvehette az I, helyezésért járó kupát

***Pörköltök kategória*:** 1. Létavértesi Önkormányzati Tűzoltóság, 2. Román Kulturális Egyesület, 3. Laczkó Zsolt.

Az Irinyi Nyugdíjas kör tagjai egytál ételt főztek

Egytálétel: 1. Érmelléki Vadásztársaság, 2. Irinyi Nyugdíjaskör, 3. Nyald meg a fakanalam

Egyéb kategóriában: 1. Villongók, 2. LÉT-A-MED, 3. Érmelléki Vadásztársaság

Köszönetet mondunk a részvételért az alábbi csapatoknak: Létai focibarátok, Gyermeksziget Tagóvoda, Görög Katolikus Egyház, Létavértes Gyermeksziget Óvoda és Bölcsőde,. Szuper csapat

A ***Vándorkupát*** az idén az Irinyi utcai Tagóvoda csapata kapta, és egy évig büszkén birtokolhatja.

Kontor Krisztina Tagóvoda vezető átveszi a Vándorkupát

Létavértes Város Önkormányzata megköszöni a zsűri munkáját : *Tóth Szilárdnénak, Dorcsin Zoltánnak, Tóth Róbertnek*, valamint a főzőverseny lebonyolításában segítő *Nagy Józsefnek és Vályiné Pápai Violának.*

Köszönjük a csapatok aktív részvételét. Várjuk a főzni szerető csoportok, közösségek jelentkezését jövőre is.

SPORTOLÓK ELISMERÉSE

A Városnapon került átadásra a Létavértes SC ’97 női kézilabdásainak a megyei bajnokságban elért I helyezés alapján járó kupa és emlékérem, a labdarugóknak a III. helyezések érmei.

LABDARÚGÁS

FOTÓK: KŐVÁRI KRISZTIÁN

Idén is sor került a Hajdú-Bihar Megyei Önkormányzat és a Létavértesi Öreg fiúk barátságos labdarugó mérkőzésre

ERŐS EMBER VERSENY

Szép számú érdeklődőt vonzott idén is az erős ember verseny

Helyezések:

1.Pongor Norbert, 2.Vizelli Róbert, 3.Mezei László
4.Kertész Lajos, 5.Szabó Péter, 6.Horváth Sándor, 7.Balogh András 8. Bárány László

Volt akinek a XXIII. Városnap több volt mint egy jó hétvégi buli. Szerencsésen egybeesett a leánybúcsúval. Gratulálunk, és sok boldogságot kívánunk ***Szabó-Kertész Viktóriának!***

A délutáni színpadi műsor egy részében gyermek és felnőtt néptánccsoportok szórakoztatták a közönséget.

Kedvező fogadtatásban részesült *Loretta, Kerozin és a Hip Hop Boyz.*

Menyhárt Károly polgármester és Tasó László országgyűlési képviselő köszöntőjét követte a tombolasorsolás, és röviddel ez után lépett színpadra Fenyő Miklós és rock csapata.

A városnapi rendezvény támogatói:

Arany János Általános Iskola, Bertóthy Tamás, Borúzs Renáta, Csige Csaba, Dorcsin Zoltán, Fuszulyka, Toppantó, Cserebingó tánccsoportok (Balla Fruzsina), Iskola Napközi konyha, Judo szakosztály (Haja János), Kecskeméti Szabolcs, Kelemen Sándor, Kővári Krisztián, Lekor Kft, LÉT-A-MED, Létavértesi Család és Gyermekjóléti Szolgálat, Létavértesi Gyermeksziget Óvoda-Bölcsőde és Tagóvoda (Harmati Zoltánné), Máté József, Mátyus Sándor, Menyhárt Károly polgármester, Nagy József (Gyár u.), Önkormányzati Tűzoltóság Létavértes, Pajna Zoltán Hajdú-Bihar Megyei közgyűlés elnöke, Papp Zoltán képviselő, Polgárőrség, Rendőrség, Sós Tibor képviselő, Szabó Daniella, Szabó Tibor képviselő, Szűcs Lóránt és Szűcs András Pálinkafőző Kft,Tasó László országgyűlési képviselő, Tóth Róbert, Tóth Szilárdné, Városi Önkormányzat dolgozói, Vályiné Pápai Viola képviselő, Villongó tánccsoport, Villongó kamaraegyüttes (Nagy Imre), Zagyva Tamás, Zengő citeraegyüttes és Csormolya népdalkör (Szabó László), Zsíros József képviselő, Zumbarátnők (Tótfalusiné Bubrik Beáta).

Kővári Krisztián városnapon készült több száz felvétele elérhető a Városi Könyvtár facebook oldalán, illetve a város honlapjáról.

Adatok: **Városi Könyvtár és Művelődési ház**

Létavértesi Gyermeksziget
Óvoda - Bölcsőde
4281 Létavértes, Debreceni u.1 ☎ : 52/ 585070
gyermekszigetovoda@gmail.com

Családi nap az óvodában és a bölcsődében

A dolgozói közösség minden tagja szívvel lélekkel vett részt a családi napra készült ételek elkészítésében. A töltött káposzta és a lángos illata betöltötte a rendezvény helyszínét.

FOTÓK: ÓVODA ARCHÍVUMA

A dolgozók káposztát töltenek a családi napra

Június 7-én az óvoda épülete és udvara adott helyet a hagyományos családi napnak. A program zenés tornával kezdődött, majd a BummBumm együttes és Ricsi bohóc szórakoztatta a megjelenteket. Ezt követően Szalontai Tibor biztosított hangulatos zenét számunkra. A Létamed dolgozói az elmúlt évekhez hasonlóan ismét ingyenes vérnyomás- és vércukorszint mérését biztosították.
Köszönet támogatóinknak: Léta-Huszti Kft, PP+R Kft, Létamed – Érmellék Egészség Centrum, Szalontai Tibor.

Bölcsődei látogatás, és évzáró

Június közepén a nagycsoportos óvónénik látogattak a bölcsődében, ahol egy délelőttön át ismerkedtek a leendő mini csoportos gyermekekkel.

A bölcsődei évzárás babazsúr keretein belül zajlott, ahol a szülők mindkét csoportban megköszönték a dolgozók éves munkáját.

Óvodai kirándulás

Június 12-én óvodánk minden csoportja pályázat segítségével ellátogatott a Nyíregyházi Állatparkba. A nagy meleg ellenére gyermekeink egy színes, vidám élménydús napot élhettek át.

Nyíregyházán a Állatpark előtt

Nevelőtestületi kirándulás

Nevelési évünk végét egy jó hangulatú kirándulással zártuk, mely nagyon jó közösségépítő alkalom volt testületünk számára.

Kirándulásunk célpontja a festői **Lillafüred** volt, ahol egy szép napot tölthettünk el.

Városnap

A Létavértesi Gyermeksziget Óvoda -Bölcsőde központi és tagóvodája is részt vett a városnapi főzésen. A főzés mellett munkatársi közösségünk arcfestéssel, csillámtetoválással segítette a városi könyvtár munkáját.

FIOTÓ: KŐVÁRI KRISZTIÁN

Minden kedves olvasónak jó pihenést, feltöltődést, és kellemes nyarat kívánunk.

AZ ÓVODA-BÖLCSŐDE MUNKATÁRSI KÖZÖSSÉGE

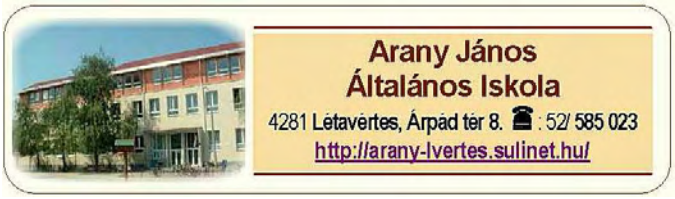

Tanév végén

Ismét véget ért egy tanév, melynek napjai - utólag visszaemlékezve -, ha nem is Intercity, de gyorsvonat sebességgel száguldottak el.
Ezen a robogó vonaton együtt ült 462 diák és 52 pedagógus, s sok minden utazott velünk együtt: így a tudásvágy, szorgalom, siker, öröm, remények, s persze jutott hely a csalódásnak, lustaságnak, gondoknak és sikertelenségeknek is. A vonat célba ért, és állomásaira visszatekintve elmondhatom, hogy nevelőink és tanulóink lelkes munkája révén kitűzött terveinket megvalósítottuk, intézményünk ismét öregbíthette hírnevét.

Vannak, akik végleg leszálltak vonatunkról. 62 nyolcadikosunk ballagott el.

Az utazás során elért eredményeinkről a következőket mondhatjuk el: az iskola tanulmányi átlaga: 3,88 (valamivel magasabb, mint tavaly volt), magatartás: 3,81, szorgalom: 3,68. Legmagasabb osztályátlagot, ami 4,33 és 4,24 között mozog: a 4.a, 2.a, 4.b osztályok értek el. A felsőben az 5.c osztályé a legjobb, 4 fölötti eredménnyel. Iskolai, tankerületi, megyei és országos versenyeken szép számmal szerepeltek diákjaink, s értek el nagyszerű eredményeket.

Legjobban teljesítő diákjaink:

O	Kitűnő tanulók neve	Jeles tanulók neve
1.a	Bartos Gergely, Heit Rózsa Kalmár Máté, Kerékgyártó Hanna, Krasniqi Albina Oláh Emma Lívia, Soós Laura	Nagy Szonja Zsuzsanna Orbán Konrád Töhötöm Pataki Dávid
1.b	Loló Vanessza Vanda	Horváth Zsanett, László Csaba Szabó Hajnalka
2.a	Balogh Benedek, Bakó Molli Hajdu Lídia, Szatmári Laura	Bereczki Nóra, Csige Mandula Bakro Alexandra, Mezei Viktória, Menyhárt Csenge
2.b	Szabó Krisztina, Szabó Dominika, Horváth Lili Hajnalka	
2.c	Harmati Bence	Kővári Kevin
3.a	Moldován Lídia, Balogh Nikolett, Balogh Ernő Patrik Bata Zsombor. Kecskeméti Szabolcs, Balogh Dorina	Kővári Barbara
3.b	Soós Boglárka, Kapusi Boglárka, Komlósi Zsófia	
3.c	Balogh József Noel, Bartos Imre Kristóf, Gyarmati Áron, Jónás Sándor, Sass Levente	
4.a	Pataki Jázmin, Sárosi Regina Nagy Bianka, Bódis Miranda	Belényesi Dániel Horgos Veronika
4.b	Lakatos Rebeka, Szabó Mercédesz, Vida Szabolcs	Szoták Hunor, Tarnóczki Dorina Karcza Melinda, Hercz Attila Mázló Roland
4.c	Vida Boglárka Pongor Jázmin	Szabó Dorina
5.b	Balogh Dominik	Szabó Anna
5.c	Kerekes Balázs, Oláh István Szatmári Gréta, Venczel Panna	Bertóthy Tamás, Guba Dávid Moczok Ágota, Szabó Janka
6.a	Kovács Hajnalka, Vlajk Johanna	
6.b	Kontor Sándor	Bartos Eszter Harmati Dorottya
7.b	Fekete Barbara Veres Kristóf	
7.c	Vida Ferenc	
8.a	Molnár Veronika	Nagy József Szatmári Marcell
8.b	Bozsóky Virág Kalmár Barbara	Balogh Nóra Szoták Viktória
8.c		Farkas Dorina Farkas Dominika

Két hónapra letettük a tollat, füzetet, könyvet, s élvezzük a szünet minden jó velejáróját. Az iskolában nem szűnt meg az élet. Először 80 diákot táboroztattunk jutalom napközis táborban, az EFOP pályázatunknak köszönhetően. A következő hetekben Erzsébet táborral folytattunk, két turnusban 158 diák próbálhatta ki szervezett keretek között az aktív pihenést. Ugyanakkor az idei tanévben legjobban teljesítő 50 diákunk, akik tanulmányi eredményükkel, közösségi munkájukkal, példamutató magatartásukkal kiérdemelték, egy 6 napos jutalom kiránduláson vettek részt a Balaton-felvidéken, pályázatból megvalósítva. Jelenleg is zajlik a Derecskei Családsegítőkkel közös pályázat, ahol 2 hétig napközis táborban vesznek részt diákjaink.
Köszönjük azoknak a pedagógusoknak a munkáját, akik vállalták, hogy szabadságuk egy részében még tartalmas programot biztosítanak diákjainknak!

Nagy Józsefné igazgató

EMBERI ERŐFORRÁS TÁMOGATÁSKEZELŐ
HATÁRTALANUL!
Projektazonosító: HAT-18-01-0019

„Hajh, de szívünk a hazáért helyt van ám…”

Iskolánk hetedik osztályos tanulói a „HATÁRTALANUL” program keretében ötnapos tanulmányi kiránduláson vehettek részt Dél-Erdélyben és Székelyföldön.

A tanulmányi kirándulás központi témaköre az 1848/49-es forradalom és szabadságharc erdélyi vonatkozású helyszíneinek bejárása, a forradalmi események felelevenítése. Magát a pályázat címét is az erdélyi Désen íródott huszárinduló egyik sora ihlette.

FOTÓ ISKOLA ARCHIVUMA

Erdélyben járva ismeretszerzésünket nem korlátozhattuk csak a ’48-as események tanulmányozására, megismerkedtünk a csodás természeti, földrajzi környezettel, a népi hagyományokkal, tájjellegű ételekkel, szokásokkal, impozáns történelmi műemlékekkel és találkoztunk helyi általános iskolás gyerekekkel is.

A legnagyobb élményt viszont a helyi iskolával és gyerekekkel való találkozás jelentette. Mi szervezők immár második alkalommal tértünk vissza a homoródszentpáli László Gyula Általános Iskolába, ahol szeretetteljes fogadtatás mellett közös néptánccal, énekléssel, beszélgetéssel, játékkal töltöttük a délelőttöt. Többen is a kirándulás utáni élménybeszámolóikban kiemelték, hogy mennyire jól érezték magukat a helyi gyerekek társaságában, illetve hogy több száz kilométerre is magyar gyerekekkel találkozhattak, beszélhettek.

A kirándulásról visszatérve, iskolánkban megszerveztük a fakultatívan vállalt értékelő foglalkozást. A gyerekek élménybeszámolói, fogalmazásai, rajzai és fényképek felhasználásával közösen készítettük el a programot felölelő projektnaplót.

FOTÓK ISKOLA ARCHÍVUMA

Külön foglalkozás keretében tájékoztattuk iskolánk hatodik osztályos tanulóit és osztályfőnökeit a kirándulás élményeiről, a szerzett tapasztalatokról, illetve a Határtalanul program nyújtotta lehetőségekről, annak az oktató-nevelő folyamatban betöltött szerepéről, hasznosulásáról.

A Nemzeti Összetartozás témanap képezte a programsorozat záróelemét, amit szintén a kirándulásról hazatérve szerveztünk meg. Településünk Trianon emlékművénél, egy rövid emlékműsor és koszorúzás keretében idéztük fel a nemzetünket és a történelmi Magyarországot ért tragikus nagyhatalmi békedöntést, a sorsfordító nemzeti széttagoltságot előidéző eseményt.

A Határtalanul pályázati program szervezői, megvalósítói:
Nagy Dezsőné, Zsírosné Czeglédi Erzsébet, Milotai József

„Az év diákfotósa”

A Diákújságírók Országos Egyesülete (DUE) idén is meghirdette ***„Az év diákfotósa”*** pályázatát. Az iskolánkból pályázó diákok közül *Tarnóczki Milán* (7.a) különdíjban részesült. Felkészítő pedagógus: *Máté József*

Tájékoztatjuk a pedagógusokat, szülőket, a tanulóifjúságot, óvodásokat, hogy a Pedagógus napon elismerésben részesült személyek méltatása, nyolcadikosok tablói, óvodai búcsúzó csoportok képei elérhetők a város honlapján.

USZODA NYÁRI NYITVATARTÁSA
2019. AUGUSZTUS 19 –IG
Hétfőtől – Péntekig: 6.30 – 12 , és 17.30 – 20 óráig
Szombaton: 9 – 12, és 15 – 20 óráig
Vasárnap: 15 – 20 óráig

Irinyi János Általános Iskola
4283 Létavértes, Irinyi J. u. 8. ☎ : 52/ 585 062
www.irsulilvertes.t-online.hu

Tanév végi kirándulások

Minden tanév egyik várva várt napja az utolsó hetekben rendezett kirándulások időszaka. Idén június 12-én az alsó tagozatosok, 13-án a felsősök töltöttek el egy napot az iskolán kívül.

FOTÓ: IRINYI ISKOLA ARCHÍVUMA

Irinyisek Gyulán

Voltak olyan osztályok, akik távolabbi helyet jelöltek ki úti célul, és voltak, akik a közelben túráztak. A választott helyszínektől függetlenül vidáman, jókedvűen és maradandó élményekkel gazdagodva tértek haza a gyerekek és az őket kísérő felnőttek is.

Tanévzárás

Az utolsó tanítási napon hagyományainkhoz híven a 8. osztályosoké volt a főszerep, hisz humoros bolondballagó műsorukkal járták körbe iskolaépületeinket és a település utcáit, majd az esti órákban megható szerenád énekkel köszönték meg az őket tanító pedagógusok munkáját.

Bolondballagók

A ballagóval egybekötött tanévzáró ünnepségünkre június 17-én, vasárnap délelőtt került sor, ahol szép gondolatok kíséretében búcsúztak intézményünktől legnagyobb növendékeink.

Bizonyítványuk átvétele után jutalomkönyvben részesültek a nyolc éven át tanúsított kitartó, szorgalmas munkájukért az alábbi nyolcadikos tanulók:

- a Berettyóújfalui Tankerület jutalomkönyvét *Katona Dániel* érdemelte ki
- az „Alapítvány Létavértesért" jutalomkönyvét *Joó Eszter* vette át
- „A Korszerű Iskoláért" Alapítvány könyvét *Balogh Ágnes* kapta
- példamutató magatartásáért, szorgalmáért, közösségi munkájáért *Pongor Enikőt és Molnár Krisztinát* jutalmaztuk
- a 8 éven keresztül a labdarúgás terén végzett kiemelkedő munkájáért a Magyar Labdarúgó Szövetség díjat adományozott *Misuta Péter* 8. osztályos tanulónak.

FOTÓK: IRINYI ISKOLA ARCHÍVUMA

Vályiné Pápai Viola búcsúztatása

A ballagás mindig meghatározó esemény egy iskola életében. Most azonban az eddiginél is különlegesebb volt ez az alkalom, mert nemcsak növendékeinktől, de az iskolánkat oly sok évig szívvel - lélekkel vezető *Vályiné Pápai Róza Viola* igazgatóasszonytól és az Irinyi u. 8. sz. alatti iskolaépület tisztaságáért felelő *Szabó Lászlóné Ibolya* nénitől is elköszönt az Irinyis közösség.

A rendezvény folytatásaként ***Katonáné Szabó Csilla*** megbízott igazgatóasszonyunk értékelte a 2018/19-es tanévet. Elmondta, hogy a nehézségek ellenére sikeres tanévet zártunk, amit bizonyítanak a kompetenciamérés jó eredményei, nyolcadikosaink továbbtanulási mutatói (gimnázium: 6 fő, szakgimnázium: 8 fő, szakközépiskola: 4 fő), intézményünk tanulmányi átlaga 4,1, a versenyeken való sikeres szereplések sorozata, és a számtalan , nagy érdeklődésre számot tartó rendezvény, a jó hangulatú kirándulások, a megnyert pályázatok.

Katonáné Szabó Csilla összegzi a lezárult tanévet

Szakmai munkánk eredményességét bizonyítja az is, hogy kitűnő vagy jeles tanulmányi eredményéért, közösségi munkájáért, versenyeken való sikeres szereplésért 51 tanuló vehetett át jutalomkönyvet az ünnepségen.

Büszkeségeink névsora

1.o.: Csikai Emese, Fekete Milán, Laczkó Lili, Kósa Cintia, Tóth Andrea, Tóthfalusi Balázs
2.o.: Dajka Máté, Demján Liliána, Erdei Botond, Fekete Hunor, Zsiros Ábel
3.o.: Budai József, Jákób Levente, Molnár Anna, Németh Panna, Pongor Nelli, Szabó Anita, Virág Richárd
4.o.: Fekete Levente, Kovács Renáta, Szima Csenge, Tóthfalusi Máté, Tóth Roland, Vásárhelyi Fruzsina, Zsiros András

5.o.: Guba Tibor, Gombos Petra, Joó Panna Dorka, Lakatos Milán, Katona Maja, Koncz Dóra, Pongor Attila, Zudor Nóra, Zudor Réka
6.o.: Belényesi Bence, Katona Lili
7.o.: Csikai Sára, Fekete József, Kovács Márk, Rácz Tamás

Vályiné Pápai Viola jutalmakat adott át

A ***Barátunk a könyv*** olvasónapló pályázaton elért helyezéséért könyvjutalomban részesült *Gombos László, Gombos Petra, Joó Eszter, Joó Panna, Fekete Szabolcs, Katona Lili, Magyar Réka, Nagy Szabina.*

A Matematikában Tehetséges Gyermekekért Alapítvány minden tanévben jutalmazza a ***Zrínyi Ilona Matematika Versenyen*** az iskolából legjobban teljesítő tanulót, illetve a felkészítő nevelőt. Az alapítvány könyvjutalmát *Csikai Sára* 7. osztályos tanuló és *Lukács Mihályné tanár* néni vehette át.

A ***kiemelkedő sporteredményt*** elérő gyerekeket a Megyei Gyermeklabdarúgó Szövetség és a helyi Létafit Sportegyesület *oklevelekkel,* illetve *ingyenes vízitúrával* ismerte el.

A tanulók jutalmazását a fent említetteken kívül a korábbi tanévekhez hasonlóan hozzájárulásával támogatta a Berettyóújfalui Tankerületi Központ, az Alapítvány Létavértesért és „A Korszerű Iskoláért" Alapítvány.

A nyári szünidőben a szülők tehermentesítése céljából intézményünkben került sor az „Élhetőbb gyermekkor a Derecskei Járásban" c. pályázat keretében a derecskei Gyerekesély Iroda által szervezett napközis táborra.
Iskolánk az idén is pályázott az „***Erzsébet Nyári Élménytábor***"-ra, a sikeres pályázat eredményeképpen 46 tanuló és 5 pedagógus tölthet feledhetetlen napokat 2019. július 28 – augusztus 02. között Zánkán.

Mindenkinek kellemes szünidőt kívánunk!

a Létavértesi Irinyi János Általános Iskola nevelőtestülete

Kedves Olvasóink!
Tájékoztatjuk Önöket, hogy az oktatási intézményekből nyugdíjba vonulókról az augusztusi számban, illetve a város honlapján, az adott intézmény oldalán olvashatnak. *(a szerk.)*

VÉRTESI REFORMÁTUS EGYHÁZKÖZSÉG

Kirándulás

2019. június 27-én a Vértesi Református Egyházközség Idősek Nappali Ellátása kirándulást szervezett a Hortobágyra.
A 13 idős: *Karcza Zoltánné, Gábor Imre, Gábor Imréné, Balogh Gyula, Bárány István, Bárány Istvánné, Pardi Sándorné, Vónya János, Tasnádi Istvánné, Vasadi Lászlóné, Antal Jánosné, Fekete József, Kovács Zsuzsanna* és 3 kísérő *Korda Krisztina, Vidáné Rákóczi Katalin, és ifj. Szilágyi Katalin* tölthetett egy gyönyörű napot a Nemzeti Parkban, ahol meglátogathatták a Madárkórházat, a Körmúzeumot, a Pásztor Múzeumot, és végül finom ebédet fogyasztottak el a Csárda Étteremben.

FOTÓ: EGYHÁZKÖZSÉG ARCHÍVUMA

Köszönjük egyházközségünknek a felejthetetlen élményt.

Hittantábor

2019. július 1-7-ig a Vértesi Református Egyházközség szervezésében megtartottuk az idei hittantáborunkat 3-14 éves korú gyermekek részére.
A tábor tematikája „Én és az Én háza népe az Urat szolgáljuk…" Józsué 24,15 igehelyen alapult. A gyermekek megismerkedhettek naponta olyan bibliai történetekkel, amelyek a család, a barátok és az Isten szeretetébe való tartozás fontosságát hangsúlyozzák.
61 gyermek, 7 segítő és 6 táborvezető: *Vályi Éva, Tóthfalusiné Bubrik Beáta, Tamás Henrietta, Korda Krisztina, Takács- Szilágyi Timea és ifj. Szilágyi Katalin* munkálkodott az egy hét alatt.
A tábor változatos programokat kínált: reggeli mozgást, csendes perceket, közös imádságokat, énekeket, kézműves foglalkozásokat, szekerezést, strandolást, fagyizást. A gyerekek rádöbbenhettek arra, hogy milyen fontos a szerető család és a barátok, de legfőképpen arra, hogy milyen jó Istennel való közösségben élni, hiszen mindannyian Isten nagy családjának a tagjai vagyunk.
Készítettünk egy tábori családfát, melynek leveleire a gyerekek lerajzolták a családjukat, készült egy ujjlenyomatos fa is, mely jelképe volt annak, hogy „Egy család vagyunk Jézus Krisztusban."
Táborunk szombati napján szalonnasütést tartottunk, majd a hetet családi istentisztelettel zártuk.

Köszönjük az Egyházközségnek, Nt. Rozsnyai Istvánnak és családjának, a Konyha és a Szeretetház dolgozóinak önzetlen segítségét !
Isten gazdag áldását kérjük és kívánjuk Mindannyiunk életére a továbbiakban is.

ifj. Szilágyi Katalin ref. hitoktató, kántor

Régészeti kiállítás Létavértesen

Az Érmelléki Népfőiskolai Egyesület szervezésében az év első felében egy kilenc részből álló – hiánypótlónak is nevezhető - előadássorozat valósult meg Nagyléta és Vértes történetéről, amely a térség történetét az őskortól napjainkig felölelte.
Az első három előadás erőteljesen érintett régészeti korokat, ennek köszönhetően megmozgatta azon érdeklődőket, akik a maguk módján régészkednek a településen. A további előadásokra pedig lassanként összegyűlt az az anyag, amely egy kiállítás megrendezésére inspirálta a résztvevőket.

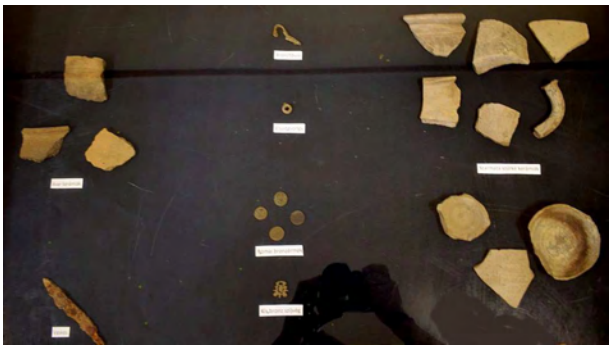

FOTÓ: MAGÁNARCHÍVUM

Az egyik tároló vitrin részlete

2019. május 30-án a Művelődési Házban négy tárolóval megnyílt kiállítás a neolitikumtól, azaz a csiszolt kőkortól az újkorig kalauzolja el a látogatót. Ezek mindegyike szórványként került elő. Jelentős része kerámia, de akad közte kő, fém (vas, réz, bronz, sőt még ezüst is). Értéke nem pénzben mérendő, ugyanis eszmei értéke az, hogy a település lakossága ajánlotta fel a köz javára, így a település közössége még inkább magáénak érezheti a gyűjteményt. A leletek egésze Nagyléta és Vértes környékéről került elő.

Köszönet *Erdei Gábornak* a szervezésért és lehetőségért, köszönet a *Művelődési Ház minden munkatársának* a segítségért és lehetőségért, köszönet mindazoknak, akik hozzájárultak a kiállítás létrejöttében. Végső köszönet az ***Irinyi Gyűjteménynek***, hogy a kiállítás anyagát befogatta és gondozza. Váljon ez a város hasznára!

Nagy Gergő
gyűjteménykezelő, Álmosdi Kölcsey Emlékház

A cikk és a kiállításon készült fotók: www.letavertes.hu

BÁTHORI ISTVÁN
GIMNÁZIUM
LÉTAVÉRTESI TAGINTÉZMÉNYE
felvételt hirdet a 2019/2020-es tanévre
esti tagozatú gimnáziumi oktatásra
◆ Diákigazolvány igényelhető ◆ Családi pótlék vehető igénybe ◆ Lehetőség van előzetes tanulmányok beszámítására ◆ felnőttoktatásban járatos tanárok ◆ esti munkarend szerinti képzés, heti két alkalommal, tehát család és munkahely mellett is elvégezhető
Beiratkozás:
Arany János Általános Iskola - Árpád tér 10.
2019. július 24 -én 14 – 16 óráig
2019. augusztus 07 –én 14 – 16 óráig
2019. augusztus 22 –én 14 – 16 óráig
Információ / jelentkezés:
Nagy Józsefné igazgató bathori.tanugy@sziltop.hu
Telefon: 36-30/774 2299
Szerk: Turóczi B.

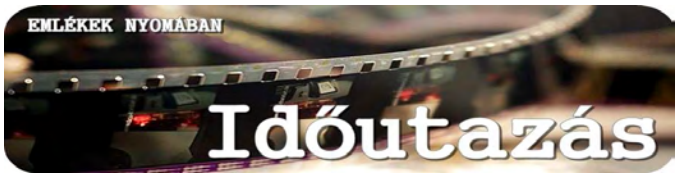

Májusban egy új rovatot indított útjára az újság.. Várjuk a település múltjából származó érdekes írásokat, dokumentumokat, régi képeket, hogy a véges emlékezetből átmentsük azokat egy újabb települési monográfiának.

Nagy Béla emlékezete III. rész

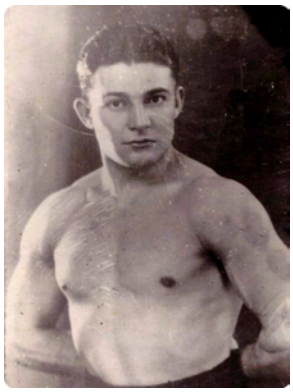

A munka után szabadidejében folytatta az edzéseket.
A Debreceni Torna Egylet igazolt versenyzőjeként részt vett a hazai súlyemelő- és birkózóbajnokság küzdelmeiben. Amatőrként a versenyzésért nem kapott semmi juttatást, de ha messzire kellett utaznia a versenyre, akkor a sportszövetség igazolásával kedvezményesen válthatott jegyet a vonatra.
A megőrzött régi újságok megsárgult lapjai tanúskodnak elért sikereiről.
Debreczen című lap 1937. május 19. DTE súlyemelő és birkózó örökös bajnokság 3. helyezett Nagy Béla 300 kg; klubbajnokság 2. helyezett Nagy Béla.

Pazar látványosságot nyújtott a DTE jubileumi sportünnepélye

Vasárnap délután rendezte meg a DTE a nagyerdei Stadionban jubileumi sportünnepélyét, amely alkalomból 8000 néző gyült össze. Az előkelőségek soraiban megjelent az ünnepély illusztris vendége, József Ferenc dr. királyi herceg, Fáy István főispán, Köl csey Sándor dr. polgármester, Siegler Géza altábornagy, dandárparancsnok és még sokan mások a város társadalmi vezetői közül.

Az ünnepélyt a régi DTE gárda felvonulása nyitotta meg. Steinfeld István kormányfőtanácsos vezetésével vo nultak fel a régi DTE-isták, akiknek soraiban többek között Horvay Róbert igazgató, Bacsó Pál főmérnök és birkozók és ökölvivók tréfás és humoros jelenetekben gazdag kötélhuzóversenye következett. A küzdelem dön tetlenül végződött.

A 400 méteres házi bajnoki verseny eredménye a következő volt: 1. Zsiros 55 mp., 2. Kovács 56 mp., 3 Elek 57.

Sulyemelő versenyek következtek az alábbi eredményekkel Légsuly: 1. Nagy Béla 257 kg, 2. Lebovits 185 kg Kisközépsuly: 1. Erdei 245, 2. Szőke 205. Nagyközépsuly: 1 Váradi 257,5, 2 Baranyai: 217. Nehézsuly: 1. Brassay 270, 2. Vámos 215 kg.

A női kereskedelemisták buzogánygyakorlata, valamint a népszerű libikóka-mutatvány szórakoztatt perce-

Kelet magyarországi Sporthírlap tudósítása 1939. május

Voltak olyan versenyek, ahol egyetlen nap alatt rendezték több sportág bajnokságát. A Debreczeni Újság 1937. okt. 5. keddi számában olvashatunk arról, hogy Kelet-Magyarország nehéz atlétikai versenyén, a súlyemelésben, pehelysúlyban bajnok Nagy Béla DTE 307,5 kg teljesítménnyel. Ugyanekkor a birkózóbajnokságon pehelysúlyban a 3. helyezést szerezte meg.

Tegyük hozzá, ezt a remek eredményt úgy érte el, hogy egyetlen versenyző volt, aki mindkét sportágban versenyzett.

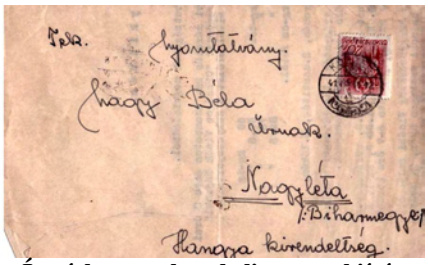

Így érkezett a korabeli versenykiírás

Az első birkózó mérkőzés után rögtön átsietett a másik sportcsarnokba, ott elvégezte az első súlyemelő gyakorlatot, majd visszament a birkózócsarnokba, ahol a következő ellenfél várta. Ezután újra visszatért a súlyemelés helyszínére, és így tovább, pihenés nélkül.

A Kelet-magyarországi Sporthírlap *1938. május 16-án* beszámolt a Debreceni Torna Egylet 70 éves fennállásának jubileuma alkalmából rendezett díszközgyűlésről. Az ünnepi szónok József Ferenc királyi herceg volt, aki ez alkalomból jubileumi emlékérmeket adott át azoknak, akik sokat tettek a DTE sikereiért. A jutalmazottak között ott volt Nagy Béla is.
A díszközgyűlést követően délután a Nagyerdei Stadionban 8000 néző előtt zajlottak a jubileumi sportünnepély eseményei. A súlyemelők versengésében Nagy Béla légsúlyban megszerezte az első helyet 257 kg-os teljesítménnyel.
1939. március 19-én Szegeden rendezték meg Magyarország vidéki súlyemelő bajnokságát. Könnyűsúlyban bajnok Nagy (Debrecen) 260 kg – számolt be a Nemzeti Sport.

Ugyancsak a Nemzeti Sport adta hírül, hogy *1941. március 23-án* a Kőszegen rendezett súlyemelő bajnokságon könnyűsúlyban Nagy 272,5 kg-mal győzött.
1944 márciusában a vidéki súlyemelő bajnokságon Nagy Béla diadalmaskodott, és elnyerte a ***Mátyás emlékpajzs*** aranyozott jelvényét.

A felvételen az egykori Nagylétai SC labdarúgócsapata látható. Álló sor balról: Árva Mihály, Nagy György, Szakál Gábor, Czudor (határőr tizedes), Simonyi József, Nagy Béla, Benes Géza, Tóth Béla. Elöl: Kozma Mihály, Almási, Sebők Sándor, Bodnár Károly.
A fotót 1934. május 18-án Kovács fotós készítette.

A helyi sportéletben is aktívan részt vett: futballozott a Nagylétai SC csapatában. „Vízhordó” típus volt: szerelt, rúgott, befutotta az egész pályát. Különösen fejjátékát dicsérték. Erőből focizott, kemény volt, de nem durva. Testvére, József is szerepelt a csapatban. Ő ballábas volt, gyors és fürge mozgású. A korabeli tudósítások mindkettőjüket fáradhatatlan, lelkes csapatjátékosként jellemezték.

Az 1926-ban felavatott református lelkészlak látképe

Nagy Józsefné Suta Ilona rubint diplomás nyugdíjas tanítónő, Nagy Béla sógornője elbeszélése és korabeli dokumentumok alapján írta

Csigéné Fehér Magdolna.

Az emlékező írást az augusztusi számban lezárjuk

Büszkék lehetnek rá szülei, rokonai, és mi létavértesiek is.

Tóth Zsóka

DLA-DEAC

Januárban adtunk hírt egy fiatal létai focistáról, *Újvárosi Ádámról*, aki az utánpótlás kategóriában 2018-ban a megye legnépszerűbb férfi ifjúsági sportolója lett.

A szülők áldozatvállalása nem volt hiábavaló a tehetséges unokatestvér Zsóka esetében sem.
A Debreceni Sportélet portál keresőjébe elég beütni Tóth Zsóka nevét, és folyamatában láthatjuk a fiatal leány fejlődését, sikereit.

Nagyon jó a klubszellem, a siker pedig egyre jobb eredményekre sarkallja a lányokat. U-14-es csapata bronzérmes lett, Zsóka pedig gólkirálynő. Nagyon szorgalmas és kitartó.
2019. májusában a debreceni Nagyerdei Stadionban *a Debreceni Sportélet* díjazottjai között, már az U-16-os lánycsapat gólerős játékosaként *a* **„Legjobb játékos-díjat"** vehette át.

„Nagyon boldog vagyok és hihetetlenül büszke arra, hogy idén én részesültem ebben az elismerésben, ez bizonyítja számomra, hogy jó úton járok. Felemelő érzés volt ott állni a Nagyerdei Stadionban több ezer szurkoló előtt, hallani, amikor bemondták a nevem, és átvehettem Tisza Tibortól a serleget, ami egy életre szóló emlék.
Lassan kilenc éve focizok, unokatestvéreim vettek rá, hogy elkezdjem ezt a sportot, ami azonnal megtetszett. Már a kezdetekben, Lente Lajosnál is komolyan vettem és veszem ma is a labdarúgást, nagyon sokat dolgozok az edzéseken, hogy minél jobb legyek, a mérkőzéseken igyekszek a legjobb teljesítményt nyújtani. Nincs megállás, dolgozok tovább, célként tűztem ki magam elé, hogy bekerüljek a korosztályos válogatottba, ezért mindent meg is fogok tenni.
Szeretném megköszönni edzőmnek, Takács Tamásnak, hogy megkaphattam a díjat, valamint unokatestvéremnek, a DVSC játékosának, Ujvárosi Ádámnak, aki példaképem is, nagyon sokat segít nekem. Természetesen, szüleimnek is hálával tartozok, mindent megtettek és tesznek, azért, hogy futballozhassak, ott vannak a mecscseimen, szurkolnak a csapatnak és büszkék rám." – mondta Zsóka a Debreceni Sportéletnek a díjátadó után.

FOTÓK: : www.debsport.com

Tagja volt a négy megye tornáján győztes csapatnak.

Bár Zsóka U-16-os csapatának nem sikerült megszerezni a bronzérmet, de az U-14 után, Tóth Zsóka az U-16-ban is elnyerte a **gólkirálynői** címet. Szívből gratulálunk! Szép volt Zsóka!

Klubtársával Selmeczi Petrával tavasszal a regionális válogatottban

És elkezdődött számára a jövő, mert már magára öltheti a válogatott címeres mezét.

Turóczi Barnabás

LÉTAVÉRTES sc '97 *hírei*

Zumba szakosztályunk meghívásra *Kovács Miklós* instruktor a tavalyi évhez hasonlóan, ismét ellátogatott Létavértesre, és egy felejthetetlen Zumba órát tartott a városi sportcentrumban.

FOTÓK: MAGÁNARCHÍVUM

Kovács Miklós és a zumbásaink

ZumBeus és csapata ezúttal is komoly munkával készültek a rendezvényre.

Judo szakosztályunkban a nyári szünetben is folytatódott a munka. A cselgáncsozó gyerekek *Haja János* vezetésével két turnusban edzőtáborozáson vettek részt.

A táborozást övvizsga és a városnapi judo bemutató színesítette.

A városnapon került sor a 2018/2019. évi bajnokságban dobogós helyen végzett csapataink érmeinek átadására.

A **női kézilabda csapat** tagjai arany, a felnőtt **labdarúgók** és az U-16. korosztályos serdülő csapatok pedig bronzérmet vehettek át *Tasi Sándortól* a Megyei Közgyűlés alelnökétől és *Menyhárt Károly* polgármestertől.

Papp Zoltán szakosztályvezető

'Az Úr szólított, az élet szép volt, letelt!"
Soha el nem múló szeretettel, szívünk legmélyebb fájdalmával emlékezünk rád.

Elmegyek, mert el kell mennem
hogy elköszönni sem tudtam, sajnálom.
Tudjátok kiket szerettem,
a síron túl is örökké imádom.
Elmegyek, mert el kell mennem,
Vár rám az ismeretlen hosszú álom.
Míg éltem szívem és lelkem nektek adtam,
Hát ne fájjon halálom
Örökké veletek maradok, és ez nem álom!

FEHÉR ATTILA
1973 - 2018

Megtört szívvel emlékeznek: ***a három imádott csillaga, felesége, szülei, testvérei, sógornői, szerető rokonai és ismerősei***

(B-2019/28560/13/46)

GYÁSZHÍREK, MEGEMLÉKEZÉSEK
fényképpel, (50 x 90 mm-es) 2400 Ft + ÁFA = 3050 Ft

KÖZTEMETŐ nyári nyitva tartása: 7 - 20 óráig

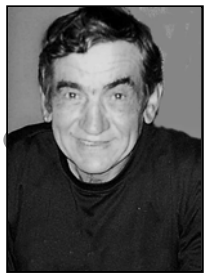

Megemlékezés

„Kérges hallgatás
nem törsz át rajta
kemény burok
a némaság beül a bőrbe…
Fehérítőbe oldom gyászos lelkemet „

KACSÓ JÁNOS
1952. április 12. - 2017. július 09.
halálának 2. évfordulójára

(x) ***Szerető családja***

Kacsó Krisztina

Lélekre hímzett szavak

Széthulló csend
csikorgó neszezés a földön
porszemek álságos
játéka.
Szavakat dobsz felém
szóláncot alkotnak
némán felfűzöd
tetszik.

Fröcskölődő mosoly a falon
szétkenődő cseppek a talajon
kérges némaság teríti rám
újra köpenyét
kósza ábránd volt
csak az egész.
Szómorzsák ajkamon
csak egy kézmozdulat
leseprem azokat.
Kérges hallgatás
nem törsz át rajta
kemény burok
a némaság beül a bőrbe
szappan se mossa le
jókedv az ellenszere.
Az áruhiány feltolta az árakat
a mennyekbe
ahol te is vagy.
Vásznat feszít a sors
szavakat hímez belé
csomagban küldenéd
bélyeg hiányában
nem ér ide.

Takaróm némaság
vacogok alatta
csillagokra írsz betűket
magasból
ledobod
nem,
nem látok
hullócsillagot.

Szótlan maradok.
Párbeszédet akarsz.
Emlékeket.
Vidámságot.
Élhetőbb holnapot.
Reményt.
Kacagást.
Kiradírozott tegnapot.
Két év
még nem sok idő
suttogom.
Buborékos csend a vánkosom,
mint kenyértészta az asztalon
tátogó hal
rekedt madár a faágon.

Fehérítőbe oldom gyászos
lelkemet
fakó marad a színe
nem lesz rajta lexéma
míg
így lüktet
a hiánya.

Megemlékezés

„ Kinek emléke szívünkben él,
Az csak hiányzik, de bennünk örökké él."

FEHÉR SÁNDOR
1933. 01.03. – 2014. 07.09.
halálának 5. évfordulójára

Felesége, gyermekei, unokái és dédunokái

(B-2019/28560/13/21)

Apróhirdetés

528.-Ft + ÁFA= 670.-Ft

LAKÓHÁZ. Létavértes, Orgona u. 20. szám alatt 670 nöl telekkel ház eladó. 2 szoba, fürdőszoba, folyosó, kamara, cserépkályhák, gázkonvektor fűtéssel + konyha (2 helyiséggel, gázkonvektorral), pince és mellékhelyiségek. Tel: 52 **250 354, 06 30 410 29025.** (B-2019/28560//13/69)

MŰANYAG NYÍLÁSZÁRÓ, 6 kamrás 1.0-ás hőszigeteléssel, Roto vasalattal, acélmerevítéssel. 8év szerkezeti és 12 év színtartóssági garanciával, Kedvező áron, pontos, precíz munkavégzéssel!
Érdeklőd-ni: ifj. Kéki Sándor, **06-20/ 463-57-13** (x)

ELADÓ: női és férfi kerékpár, 2 személyes fenyő ágy, Energomat (Hajdú) automata mosógép, öntöttvas fürdőkád. Érdeklődni **06-70-778 2595** Árva Barna
(B-2019/28560/13/6)

REDŐNY, szúnyogháló, reluxa, harmonikaajtó készítését, javítását, szerelését vállalom. Kiváló minőségű anyagok felhasználásával, reális áron, rövid határidővel. Ezen túl UV álló műanyag párkányát is megrendelheti tőlem! Érdeklődni: ifj. Kéki Sándor, Telefon: **06 20/ 463-57-13** (x)

LAKÓHÁZ. Létavértes központjában, Nagyváradi u. 24/A, emeletes, 180 m^2-es, 3 szobás, parkettás, gáz- és vegyes tüzelésű központi fűtéses lakóház garázzsal, gazdasági- és melléképületekkel, ipari árammal, pincével eladó.
Érdeklődni lehet **06-30 / 252-6375**
(B-2019/28560/2/44)

LAKÓHÁZ. Létavértesen, a Dózsa György utcában ház, nagyob telekkel (építésre is alkalmas), buszmegállóhoz 5 percre eladó. Irányár: 20 M Ft. Tel: **0630 / 943 0005**
(B-2019/28560/12/7)

TERMŐFÖLD. Létavértes, Dohánybeváltónál a 0780/13 hrsz. alatt 21,23 AK értékű termőföld eladó. Telefon: **06 30 353 8090**
(B-2019./28560/713/47)

HÁZ HAJDÚSZOBOSZLÓN. A fürdővárosban, bevásárlóközponthoz és fürdőhöz közel, buszmegálló 5 percre, a Fertő utcában nyaralónak alkalmas ház eladó. Irányár: 5 M Ft. Tel: **06 30 353 8090**
(B-2019./28560/713/47)

Hirdetések leadása augusztus 9-én, pénteken 12 óráig
Városháza I. emelet 12.
letahirek@gmail.com

A Hajdú-Bihar Megyei Rendőr-főkapitányság pályázatot hirdet
„Határrendész – járőrtárs" beosztás betöltésére

A pályázatra cselekvőképes, 18 és 55. év közötti büntetlen előéletű, érettségizett, a felvételi követelményeknek megfelelő magyar állampolgárok jelentkezését várjuk. A felvételt nyert pályázók 5+1 hónapos időtartamú moduláris - úgynevezett iskolarendszeren kívüli - képzésben vesznek részt, amelyet követően – sikeres vizsga esetén – őr-járőrtárs rész-szakképesítést (OKJ 51 861 03) szereznek.
A képzés tervezett indítása, **2019. szeptember 01.** (ami változhat)
Információ a Hajdú-Bihar Megyei Rendőr főkapitányság Humánigazgatási szolgálatától, **Debrecen Kossuth út 20**, vagy közvetlenül a toborzó csoporttól is beszerezhető a **70/654-47-78** mobilszámon ***Mester Zsuzsanna*** r. századostól.

Aktuális települési információk a város közigazgatási honlapján
www.letavertes.hu / HÍREK
További menüpontok:
✳ TELEPÜLÉS ✳ ÖNKORMÁNYZAT ✳ KÖZÉRDEKŰ ADATOK

X. MÚZEUMOK ÉJSZAKÁJA 2019. JÚNIUS 22.

Könnyed nyáresti kulturális programokkal telt az idei Múzeumok Éjszakája

Szép számmal keresték fel az Irinyi Kiállítóterem háza tájékát június 22-én a kül- és beltéri programokon. Az érdeklődők között volt sok-sok család, baráti körök, illetve más településről idelátogatók. Kora estére megtelt az Irinyi Kiállítóterem és iskola udvara jókedvű emberekkel.

A rendezvényt fúvószenekari koncert nyitotta, majd a polgármesteri köszöntő után megtörtént a város által megrendelt- **Dr. Szálkai Tamás** megyei levéltári főmunkatárs által írt- **Irinyi János emlékezete c. könyv bemutatója** volt, melyet minden érdeklődő a kezébe vehetett. A kiadvánnyal városunk tisztelegni kívánt településünk hírességének munkássága előtt.

A délután és az est folyamán a szabadtéri színpadon óvodás és iskolás korú gyerekek zenés, táncos és színjátszó produkciója volt látható, de humoros jeleneteikkel felnőttek is szórakoztatták a látogatókat. A könnyed kulturális programok mellett a **digitalizáció és az interaktivitás** jegyében 15 család mérte össze információkeresési képességét 5 különböző állomáshelyen.
A kézműves sátrakban több mint 100 levendulás dekopázs kép, levendula csokor és nyári színekben pompázó körömfestés készült. Enni- és innivalóról, kézműves fagylaltról a helyszínen a Szél Café munkatársai gondoskodtak.
A rendezvény hangulata a Szent Iván - éji retro tábortűz melletti koncerttel érte el csúcspontját, ahol Szatmári Imre előadóval együtt énekelték a jelenlévők a sok ismert slágert.

FOTÓ: MAGÁNARCHÍVUM

A színpadon az Irinyi utcai Tagóvoda óvónői

Ezúton is **köszönetet mondok** azoknak, akik segítették a X. Létavértesi Múzeumok Éjszakájának megvalósulását!
Támogatóink voltak: Létavértes Város Önkormányzata, Létai Levendulás, Szilágyi Gyula és családja, Boros-Szima Beáta, Szél Café és a Léta-tészta Kft.
Önkéntes szerepléssel, fellépéssel gazdagították a programot: Nagy Imre táncpedagógus - az Irinyi iskola néptáncosaival, Szilasi Zsanett Ditmitrifjak színjátszó csoportjával, a Gyermeksziget Óvoda - Bölcsőde Eperke csoportja Pappné Győri Tünde és Pokol Józsefné vezetésével, valamint a vértesi tagóvoda óvónői fergeteges hangulatú előadásaikkal.
A kézműves sátrak önkéntes működtetői voltak: Szászné Rizán Erika, Nagy Edina, Harmati Zoltánné és Harmati Fatima, Jákobné Szilágyi Éva és Papp Zsoltné.
A rendezvény lebonyolításának segítésében Pappné Szabó Mária, Katonáné Szabó Csilla, Szentmiklósi Miklós, Katona István és Jenei Timea vettek részt, valamint az Irinyi iskola valamennyi technikai dolgozója.
A meghívott vendégek ellátásáról Nagy József és Tamás Henrietta- a művelődési bizottság tagjai- és a Vértesi Irinyi Nyugdíjas kör gondoskodott.
Köszönöm a sok jó szándékú ember összefogását és önzetlen segítségét!

Vályiné Pápai Viola szervező

További képekkel : www.letavertes.hu

WIDEX® HALLÓKÉSZÜLÉK STÚDIÓ
INGYENES HALLÁSVIZSGÁLAT
SZÁNJON IDŐT HALLÁSÁRA!
NÉZZEN BE HOZZÁNK!
Időpont egyeztetés az alábbi telefonszámon:
06 (30) 925 1780
Cím:
4821 Létavértes
Baross u. 1.
Nyitva:
CS: 8:00-12:00

(X)

Gépi földmunka, fuvarozás
Amit vállalunk:
- árokásás
- alapásás
- tereprendezés
- csatorna építés

Hívjon bennünket bizalommal:
CHARLIE HŰTŐ Kft.
06/30/384-8032, 06/30/603-7567
(B-2019/2600139/1)

A Hajdú-Bihari **NAPLÓ** 2019. július 11-én egész oldalas interjút közölt Menyhárt Károly polgármesterrel, mely elérhető a város honlapjáról: www.letavertes.hu